



คันไซ, ญี่ปุ่น

คู่มือ
ท่องเที่ยวฉบับ
ทางการ

2021-2022

จังหวัดโอซาก้า, เมืองโอซาก้า, เมืองซากายิ, จังหวัดเกียวโต,
เมืองเกียวโต, จังหวัดเฮียวโงะ, เมืองโกเบ, จังหวัดนาระ,
จังหวัดซิกะ, จังหวัดวากายามะ, จังหวัดมิเอะ, จังหวัดฟูกุอิ,
จังหวัดทตโตริ, จังหวัดโทคุชิมะ

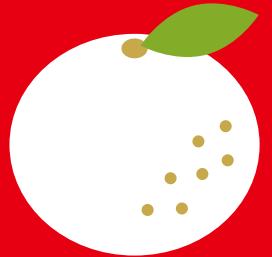

สถานที่ท่องเที่ยวที่สำคัญในคันไซและการเดินทาง

จังหวัดโอซาก้า, เมืองโอซาก้า, เมืองซากาอิ, จังหวัดเกียวโต, เมืองเกียวโต, จังหวัดเฮียวโกะ, เมืองโกเบ, จังหวัดนาระ, จังหวัดซึกะ, จังหวัดวากายามะ, จังหวัดมิเอะ, จังหวัดฟูกูอิ, จังหวัดทตโตริ, จังหวัดโทคุชิมะ

ไปสัมผัสกับสถานที่ท่องเที่ยวของคันไซที่เต็มไปด้วยมนต์เสน่ห์ที่กันและ!

(แสดงระยะเวลาที่ใช้โดยประมาณจากสถานีโอซาก้า โดยไม่รวมเวลาเปลี่ยนขบวนรถไฟ)

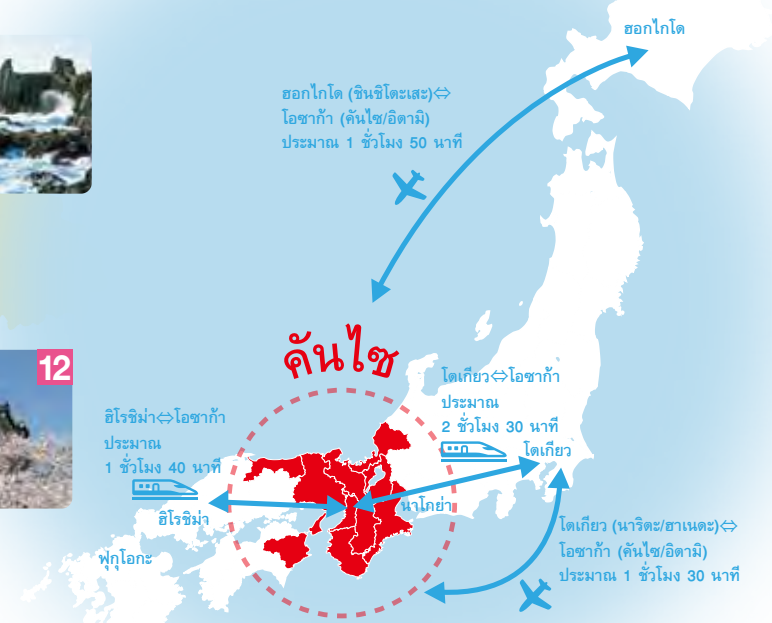

- 1 ทะเลทรายทตโตริ (Tottori Sand Dunes) - 3 ชั่วโมง
- 2 คิโนะซากิออนเซ็น (Kinosaki Onsen) - 2.5 ชั่วโมง
- 3 อามาโนะฮาซิดาเตะ (Amano Haruhide) - 2 ชั่วโมง
- 4 ปราสาทฮิเมจิ (Himeji Castle) - 1 ชั่วโมง
- 5 สวนนาระ (Nara Park) - 1 ชั่วโมง
- 6 ปราสาทโอซาก้า (Osaka Castle) - 30 นาที
- 7 ศาลเจ้าฟูชิมิอินาริ (Fushimi Inari Shrine) - 40 นาที
- 8 สวนนาระ (Nara Park) - 1 ชั่วโมง
- 9 ศาลเจ้าอิเสะจิงกู (Ise Grand Shrine) - 2 ชั่วโมง
- 10 สวนนาระ (Nara Park) - 1 ชั่วโมง
- 11 หน้าผาโทจินโบ (Tojinbo Cliff) - 3 ชั่วโมง
- 12 ปราสาทอิโกเนะ (Ikonosyō Castle) - 1.5 ชั่วโมง
- 13 ศาลเจ้าอิเสะจิงกู (Ise Grand Shrine) - 2 ชั่วโมง
- 14 สวนนาระ (Nara Park) - 1 ชั่วโมง
- 15 ปราสาทอิโกเนะ (Ikonosyō Castle) - 1.5 ชั่วโมง
- 16 ชายหาดชิราฮามะ (Shirahama Beach) - 2.5 ชั่วโมง
- 17 น้ำตกกะชิ (Katsuragi Falls) - 4.5 ชั่วโมง

วิธีการเดินทางโดยใช้เส้นทางหลักและค่าโดยสาร

1 สถานีโอซาก้า - สถานีทตโตริ - ทะเลทรายทตโตริ (รถไฟ JR ส่วนพิเศษชูบุแปร์ฮอคุโตะ-รถประจำทางในเมือง)	7,600 เยน
2 สถานีโอซาก้า - สถานีคิโนะซากิออนเซ็น (รถไฟ JR ส่วนพิเศษโคโนโทริ)	5,700 เยน
3 สถานีโอซาก้า - สถานีฮิเมจิ - ฮิเมจิโจเอเทมมะมาเอะ (รถไฟ JR ส่วนพิเศษ Special Rapid Service - รถประจำทางในเมือง)	1,620 เยน
4 ท่ารถด่วนประจำทาง JR สถานีโอซาก้า - นารุโตะ โคเอ็นกุจิ (รถด่วนประจำทาง JR สายอาวะ เอ็กซ์เพรส)	3,300 เยน
5 สถานีโอซาก้า - สถานีชินโอซาก้า - สถานีคิโงยาม่า - สถานีโอโบะเกะ - คะซึระบาริ (รถไฟ JR สายเกียวโต - ชินคันเซ็น - รถไฟ JR ส่วนพิเศษสายโทจู)	10,340 เยน

6 สถานีโอซาก้า - สถานีฟูกูจิมะ - สถานีอามาโนะฮาซิดาเตะ (รถไฟ JR ส่วนพิเศษโคโนโทริ - รถไฟส่วนพิเศษฮาซิดาเตะ)	5,680 เยน
7 สถานีโอซาก้า - สถานีชินโนะมิยะ - สถานีมินาโตะโมโตมาจิ (รถไฟ JR ส่วนพิเศษ Special Rapid Service - รถไฟใต้ดินประจำเมืองโกเบ - เดินประมาณ 10 นาที)	620 เยน
8 สถานีโอซาก้า - สถานีโอซาก้าโจเคเอ็น (รถไฟ JR สายโอซาก้าคันไซเซ็น รังรอบนอก (ใสโคมาราวริ) - เดินประมาณ 20 นาที)	160 เยน
9 สถานีโอซาก้า - สถานีเทนโนจิ - สถานี Kansai Airport (รถไฟ JR สายโอซาก้าคันไซเซ็น รังรอบนอก (อุจิมาวาริ) - รถไฟ JR ส่วนพิเศษฮารุกะ)	2,400 เยน
10 สถานีโอซาก้า - สถานีเทนโนจิ - สถานีโมะซุ (รถไฟ JR สายโอซาก้าคันไซเซ็น รังรอบนอก (อุจิมาวาริ) - รถไฟ JR สายฮันเงะ - เดินประมาณ 5 นาที)	400 เยน
11 สถานีโอซาก้า - สถานีอวาระออนเซ็น - โทจินโบ (รถไฟ JR ส่วนพิเศษ ฮันเตอร์เบิร์ต - รถประจำทางในเมือง)	7,480 เยน
12 สถานีโอซาก้า - สถานีอิโกเนะ (รถไฟ JR ส่วนพิเศษ Special Rapid Service - เดินประมาณ 15 นาที)	1,980 เยน
13 สถานีโอซาก้า - สถานีเกียวโต - สถานีอินาริ (รถไฟ JR ส่วนพิเศษ Special Rapid Service - รถไฟ JR สายนาระ - เดินประมาณ 5 นาที)	860 เยน
14 สถานีโอซาก้า - สถานีนาระ - ไทโจ ใตบูชิ เดิน คาสึกะ โทระ มาเอะ (รถไฟ JR ส่วนพิเศษฮารุกะ - รถประจำทางในเมือง)	1,030 เยน
15 สถานีโอซาก้า - สถานีอุเมะ - สถานีนัมมะ - สถานีโอซาก้านัมมะ - สถานีฮิซุคาวะ - ในคูมาเอะ (เดิน - รถไฟใต้ดินโอซาก้า - เดิน - รถไฟส่วนพิเศษสายคันไซ - รถประจำทางในเมือง)	4,060 เยน
16 สถานีโอซาก้า - สถานีเทนโนจิ - สถานีคิตัตสึอูระ - ชิระฮามะ (รถไฟ JR สายโอซาก้าคันไซเซ็น รังรอบนอก (อุจิมาวาริ) - รถไฟ JR ส่วนพิเศษสายโทจูริโอเอ - รถประจำทางในเมือง)	7,650 เยน
17 สถานีโอซาก้า - สถานีเทนโนจิ - สถานีชิราฮามะ - ชิราฮามะ บัสเซ็นเตอร์ (รถไฟ JR สายโอซาก้าคันไซเซ็น รังรอบนอก (อุจิมาวาริ) - รถไฟ JR ส่วนพิเศษสายโทจูริโอเอ - รถประจำทางในเมือง)	5,710 เยน



THE EXCITING KANSAI

The KANSAI contains the real undiscovered Japan.



ท่องเที่ยวคันไซที่เต็มไปด้วยมนต์เสน่ห์ในแบบที่คุณยังไม่รู้จัก



ในคันไซนอกจากจะมีเมืองหลัก ๆ อย่าง โอซาก้า, เกียวโต, โกเบ, นาระแล้วยังมี สถานที่อื่น ๆ ที่มีเสน่ห์อีกมากมาย ที่นักท่องเที่ยวได้อนุรักษ์ไว้มาอย่างดี ซึ่งคุณสามารถสัมผัสได้ที่นี้ไม่ว่าจะเป็น วัฒนธรรมนิยมประเพณี, ตำนานเทพเจ้า, วัฒนธรรม, และอาหารการกินที่สืบทอดต่อกันมาอย่างยาวนาน

ลองจัดทริปเล็กๆ เพื่อเดินทางไปพักที่นั่น และเพลิดเพลินไปกับการสัมผัสประสบการณ์ท้องถิ่น แบบพิเศษราวกับว่าได้ค้นพบสิ่งใหม่ๆ ที่แตกต่างออกไป เราหวังว่าคุณจะได้รู้จักญี่ปุ่นมากยิ่งขึ้น

และนี่คือ 8 พื้นที่ที่เต็มไปด้วยมนต์เสน่ห์ พร้อมเชิญคุณไปตื่นตาตื่นใจ



ดูรายละเอียดเพิ่มเติมได้ที่ <https://kansai-guide.jp/exciting/>

4 เมืองใหญ่ของคันไซ ที่เต็มไปด้วยประเพณีและวัฒนธรรม

โอซาก้า

“มิซึโนะมียาโกะ” ซึ่งมีเศรษฐกิจรุ่งเรืองผ่านการคมนาคมทางน้ำ เป็นด่านเข้าออกนอกประเทศ และคนส่วนใหญ่จะใช้ชีวิตอยู่ที่นี้เป็นหลัก

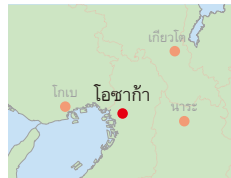

พิพิธภัณฑ์ไคยูคัง / โอซาก้า



โดทอมโบริ / โอซาก้า



โกเบ

มินาโตะมาจิมิมีความเฟื่องฟูในฐานะที่เป็นแหล่งการค้าระหว่างประเทศมาตั้งแต่อดีต ซึ่งเสน่ห์ของที่นี่คือการผสมผสานความทันสมัยเข้ากับวัฒนธรรมตะวันตก

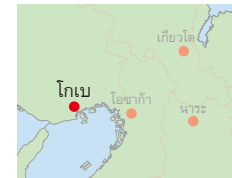

กระเช้าไฟฟ้าวัดโคโตะ / เฮียวโกะ



นิคมที่พักในอดีตสำหรับชาวต่างชาติในโกเบ / เฮียวโกะ



เป็นเวลานานกว่า 1,000 ปีที่ ที่แห่งนี้เคยเป็น “เมืองหลวงของประเทศญี่ปุ่น” ที่นี้คุณสามารถสัมผัสได้ถึง ความสุนทรีย์ภาพที่เป็นเอกลักษณ์ของญี่ปุ่นอย่างแท้จริง

เกียวโต

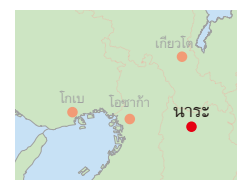

โคะโตะหรือเมืองหลวงเก่าที่เต็มไปด้วยกลิ่นอายประวัติศาสตร์ที่เคยเจริญรุ่งเรืองมาตั้งแต่ศตวรรษที่ 8 ซึ่งยังคงมีการทำนุบำรุงสิ่งปลูกสร้างทางพุทธศาสนา และมรดกทางวัฒนธรรมอันเป็นที่น่าภาคภูมิใจเสนอต่อชาวโลก

นาระ



วัดคองโคโตเมียวจิ / เกียวโต



ศาลเจ้าฟุชิมิ อินาริ ไทละ / เกียวโต



โยะชิโนะ / นาระ

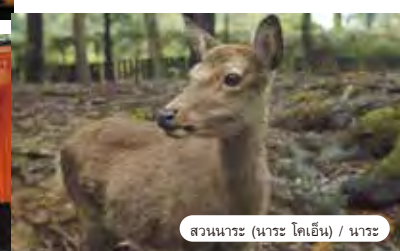

สวนนาระ (นาระ โคเอ็น) / นาระ



วัดโทไดจิ / นาระ

คาบสมุทรคิอิ

วากายามะ / นาระ / มิเอะ



โตมงซากะ / วากายามะ

เส้นทางคุมาโนะโคโตะ~

การเดินทางบำเพ็ญเพียรสักการะสถานที่ศักดิ์สิทธิ์ เพื่อกลับสู่จุดตั้งต้นของจิตใจแบบญี่ปุ่น

คาบสมุทรคิอิเป็นบริเวณที่มีสถานที่ศักดิ์สิทธิ์ของญี่ปุ่นอยู่เป็นจำนวนมาก คุมาโนะโคโตะที่ทอดยาวไปจนถึงศาลเจ้าคุมาโนะ ฮอนงู ไทคะนั้นเป็นเส้นทางแสวงบุญที่สืบเนื่องมานานกว่าพันปี ซึ่งมีผู้ศรัทธาเดินทางมาบำเพ็ญเพียร สักการะตามสถานที่ศักดิ์สิทธิ์ต่าง ๆ เป็นจำนวนมาก มาลองตามรอยนักแสวงบุญในอดีต เพื่อสัมผัสถึงพลังศักดิ์สิทธิ์เหล่านั้น ด้วยกันดูไหม



วัดเซกังโทะจิและน้ำตกนะชิบนเทือกเขานะชิ / วากายามะ



โคยะซัน / วากายามะ



เกาะเอ็นเก็ดสึโท / วากายามะ



ดูรายละเอียดเพิ่มเติมได้ที่ <https://kansai-guide.jp/exciting/04/>

อิเสะ~นาระ

นาระ / มิเอะ

ท่องเที่ยวนบนเส้นทางสายโรแมนติค

ยุคโบราณจากตำนานเทพ

จากอิเสะที่เป็นที่ตั้งของศาลเจ้าอิเสะ จิงกู ซึ่งเป็นที่สุดของศาสนาชินโต มุ่งสู่นาระที่ยังหลงเหลือ วัดวาอาราม ศาลเจ้าในสมัยโบราณไว้อยู่ เดินตามรอยเท้าตั้งแต่ยุคที่เป็นตำนานเทพเจ้าและสืบต่อไปยังยุคโบราณและยุคกลางในบริเวณที่ญี่ปุ่นก่อรากฐานขึ้นมา และยังเป็นบริเวณที่มีวัฒนธรรมในยุคอื่น ๆ อีกผสมปนเปกัน ไม่ว่าจะเป็น สุสานโคะฟุน, ซูโม, เหล้าสาเกญี่ปุ่น และ อะมะ (นักงมจับสัตว์น้ำในทะเลที่เป็นผู้หญิง) เป็นต้น



อุจิบาชิ / มิเอะ

© "Visit ISESHIMA" Bureau



วัดอะซะเดะระะ / นาระ



อามาโกยะ / มิเอะ



รายละเอียดเพิ่มเติมที่นี่ <https://kansai-guide.jp/exciting/05/>

ทะเลสาบบิวะโกะและโฮคุริคุ ฝั่งตะวันตก

ชิกะ / ฟุกุอิ

การท่องเที่ยวที่สัมผัสวิถีชีวิตแห่งสายน้ำ

ที่ซึ่งถูกรายล้อมไปด้วยทะเลสาบและภูเขา

ทะเลสาบบิวะโกะ ทะเลสาบที่ใหญ่ที่สุดในญี่ปุ่น เทือกเขาที่ทอดตัวติดกันทางทิศตะวันตก ทำให้บริเวณนี้มีความชุ่มชื้น เพราะมีแหล่งน้ำธรรมชาติที่อุดมสมบูรณ์ นับเป็นปัจจัยที่ทำให้มนุษย์สามารถดำรงชีวิตอยู่ได้ และยังทำให้เกิดวัฒนธรรมการผลิตเหล้าสาเกและวัฒนธรรมการหมักอาหารน้ำและภูเขาเป็นสัญลักษณ์แห่งแรงศรัทธา จึงทำให้บริเวณนี้เป็นพื้นที่ที่มีความศักดิ์สิทธิ์อีกด้วย มาลองสัมผัสทัศนียภาพอันกว้างใหญ่ไพศาลของทะเลสาบบิวะโกะ ไปพร้อม ๆ กับสัมผัสวิถีชีวิตที่มีน้ำหล่อเลี้ยงกันเถอะ



วัดเฮจิ / ฟุกุอิ

ทะเลสาบบิวะโกะและมิเอะ ฝั่งทิศตะวันออก

ชิกะ / มิเอะ / ฟุกุอิ



ปราสาทโกเนะ / ชิกะ



ศาลเจ้าชิระฮิโกะ / ชิกะ



ท่องเที่ยวดินแดนแห่งนักรบและเรียนรู้
ศิลปหัตถกรรมที่สืบทอดมาถึงปัจจุบัน

เนื่องจากอยู่ใกล้กับเกียวโตจึงมีชาวมุโระและนักรบเดินทางผ่านไปมาเป็นจำนวนมาก ซึ่งหมู่บ้านจินซาบงแห่งยังคงเป็นที่รู้จักและได้รับการอนุรักษ์ไว้ นอกจากนี้ยังมีการพัฒนางานศิลปหัตถกรรมพื้นบ้านที่ไม่ว่าจะเป็น อาวุธ, เครื่องปั้นดินเผา, กระดาษสาญี่ปุ่น, ผิด ฯลฯ รวมไปถึงผลิตแว่นตาและการประดิษฐ์สร้างสรรคสิ่งใหม่ ๆ มาจนถึงปัจจุบัน มาเพลิดเพลินไปกับดินแดนแห่งงานฝีมือทางประวัติศาสตร์ของที่นี่กันเถอะ



ดูรายละเอียดเพิ่มเติมได้ที่
<https://kansai-guide.jp/exciting/03/>



ทะเลสาบบิวะโกะจากเขาชิเอะซัน / ชิกะ

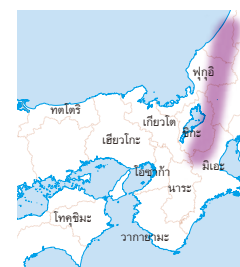

ดูรายละเอียดเพิ่มเติมได้ที่
<https://kansai-guide.jp/exciting/08/>

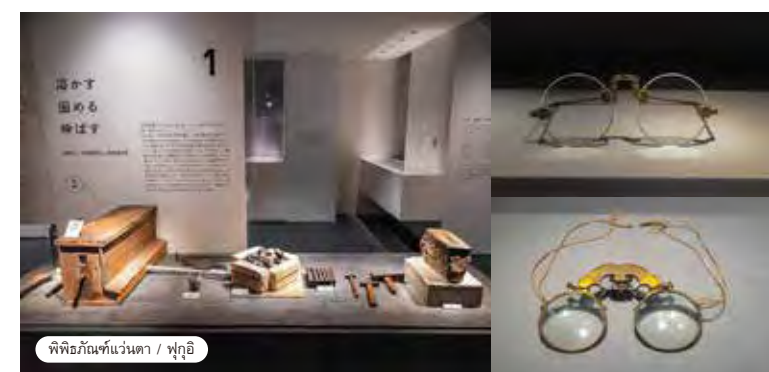

พิพิธภัณฑ์แว่นตา / ฟุกุอิ

ฮาริมะ

เฮียวโงะ

ชมปราสาทฮิเมจิที่แสนสง่างามและเดินทางท่องเที่ยวไปตามเส้นทางสู่เมืองหลวง

แม้ว่าเวลาจะผ่านไปนานกว่า 400 ปีแล้วแต่ปราสาทฮิเมจิก็ยังคงตั้งตระหง่านงดงาม และถูกเรียกอีกชื่อหนึ่งว่า “ปราสาทนกกระยางขาว” ซึ่งเป็นป้อมปราการปกป้องจุดยุทธศาสตร์ที่เชื่อมต่อกับถนนที่มุ่งหน้าสู่เมืองหลวงและเส้นทางการเดินทะเลจากท่าเรือ นอกจากนี้ตามทางที่ขามูโรเดินทางผ่านในอดีตนั้น ทั้งร้านสาเกและร้านคาเฟ่ก็มีการพัฒนาอย่างต่อเนื่องมาจนถึงปัจจุบัน ลองมาสัมผัสสถานที่ที่เต็มไปด้วยมนต์เสน่ห์ของวัฒนธรรมกันเถอะ



โรงงานผลิตไม้ตบาคิเคียวฮายะมิตสึ / เฮียวโงะ



ปราสาทฮิเมจิ / เฮียวโงะ



ฮาริมะออนเซ็น / เฮียวโงะ

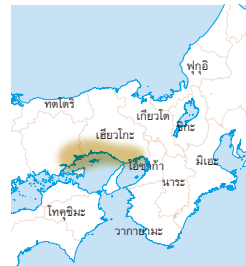

ดูรายละเอียดเพิ่มเติมได้ที่นี้
<https://kansai-guide.jp/exciting/02/>

อวาจิชิมะ~โทคุชิมะ

เฮียวโงะ / โทคุชิมะ / วากายามะ



น้ำวนนารุโตะ / โทคุชิมะ

ท่องเที่ยวแบบดื่มด่ำไปกับตำนานกำเนิดญี่ปุ่นและตื่นตาตื่นใจไปกับสะพานข้ามทะเล

กล่าวกันว่าเทพพระเจ้าสร้างอวาจิชิมะเป็นครั้งแรกในญี่ปุ่น ซึ่งทะเลที่อยู่รายรอบเกาะนั้นก็ล้วนมีความงามที่แตกต่างกันออกไป ไม่ว่าจะเป็นกระแสน้ำวน ภูมิทัศน์ของตัวเกาะ หรือสะพานแขวนที่ยาวที่สุดในโลกที่เชื่อมระหว่างเกาะฮอนชูกับเกาะชิโกะก็มีความสวยงามไม่แพ้กัน กล่าวได้ว่าทะเลเป็นแหล่งกำเนิดของวัฒนธรรมต่าง ๆ รวมไปถึงการแสดงพื้นบ้านที่สืบทอดกันมาอย่างโจริหรือการเชิดหุ่นอีกด้วย ลองไปท่องเที่ยว ณ จุดกำเนิดของประเทศญี่ปุ่นกันเถอะ



เคอิโนะมัตสึบาระ / เฮียวโงะ



อวาเอโตรี / โทคุชิมะ



สะพานเกอรัลย์ ที่หุบเขาเอะ / โทคุชิมะ



ดูรายละเอียดเพิ่มเติมได้ที่นี้
<https://kansai-guide.jp/exciting/06/>

ทัมบะ

เฮียวโกะ / เกียวโต



มียามะ คายาบุกิ โนะ ซาโตะ / เกียวโต

ท้องที่เยวอย่างผ่อนคลายไปกับดินแดนที่สร้างสรรค์ขึ้นโดยธรรมชาติสีเขียว

“ทัมบะ” พื้นที่ที่ถูกปล่อยไปด้วยธรรมชาติสีเขียว ซึ่งมีผลิตภัณฑ์ทางการเกษตรที่ยังหลงเหลือมาจนถึงปัจจุบัน โดยเกียวทัมบะนั้นได้โอบอุ้มเมืองหลวงด้วยผลิตภัณฑ์ทางการเกษตรและวัสดุไม้ ทำให้ชุมชนที่อยู่รายล้อมปราสาท (โจกะมะจิ) และทัมบะชาชายามะ มีความเจริญรุ่งเรือง ในฐานะที่เป็นศูนย์กลางการคมนาคมที่สำคัญนั่นเอง มาซารุจังหลังเพื่อผ่อนคลายด้วยธรรมชาติและทัศนียภาพดั้งเดิมอันกว้างใหญ่ของญี่ปุ่นกันเถอะ



เทศกาลกึ่งมัตสึริ ศาลเจ้าโฮะโตะคาบะ / เฮียวโกะ

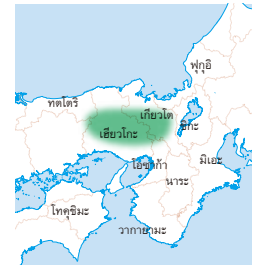

ดูรายละเอียดเพิ่มเติมได้ที่นี้ <https://kansai-guide.jp/exciting/07/>

ชายฝั่งซังอิน

ทตโตริ / เฮียวโกะ / เกียวโต

ตื่นตาตื่นใจไปกับชายฝั่งที่อุดมสมบูรณ์ งดงาม และยิ่งใหญ่อลังการ ด้วยลักษณะของภูมิประเทศที่มีภูเขาอยู่ติดกับทะเลจึงเกิดเป็นทัศนียภาพที่มีความสวยงาม และมีความแปลกตา ซึ่งภูมิทัศน์ที่มีเนินทรายอยู่ติดทะเลก็เป็นอีกที่หนึ่งที่มีความน่าสนใจเช่นกัน และเนื่องจากอยู่ติดทะเลจึงทำให้มีความเจริญก้าวหน้าด้านอุตสาหกรรม การประมง รวมไปถึงวัฒนธรรมทางอาหารที่มีเอกลักษณ์พิเศษ ลองไปสัมผัสวิถีชีวิตที่อยู่กันอย่างเรียบง่ายและรายล้อมไปด้วยธรรมชาติกันเถอะ



ทะเลทรายทตโตริ / ทตโตริ



ชายฝั่งฮิระโตะเมะ / ทตโตริ

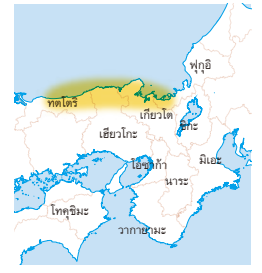

ดูรายละเอียดเพิ่มเติมได้ที่นี้ <https://kansai-guide.jp/exciting/01/>

เขตเมืองใหญ่

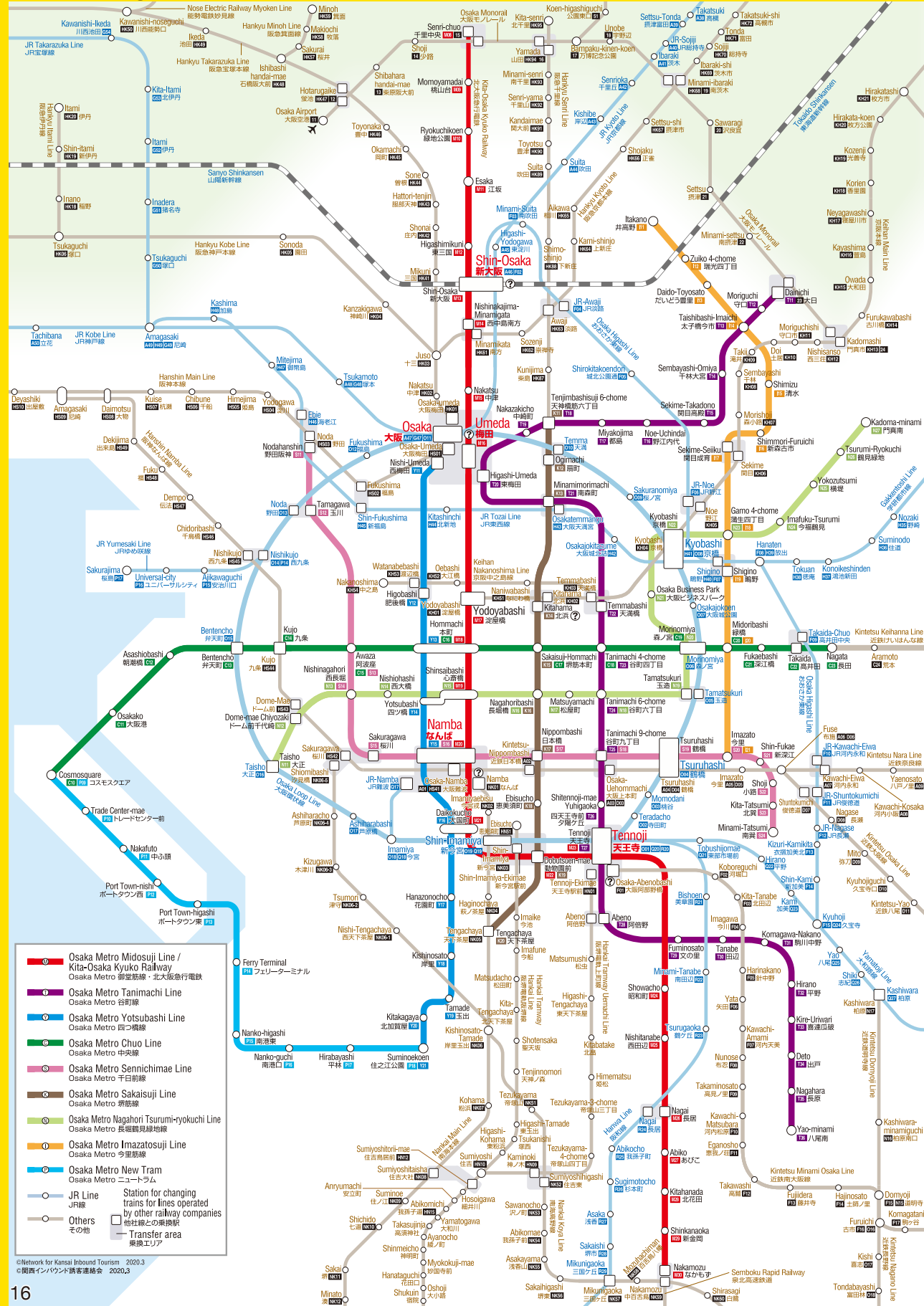

โอซาก้า

เกียวโต

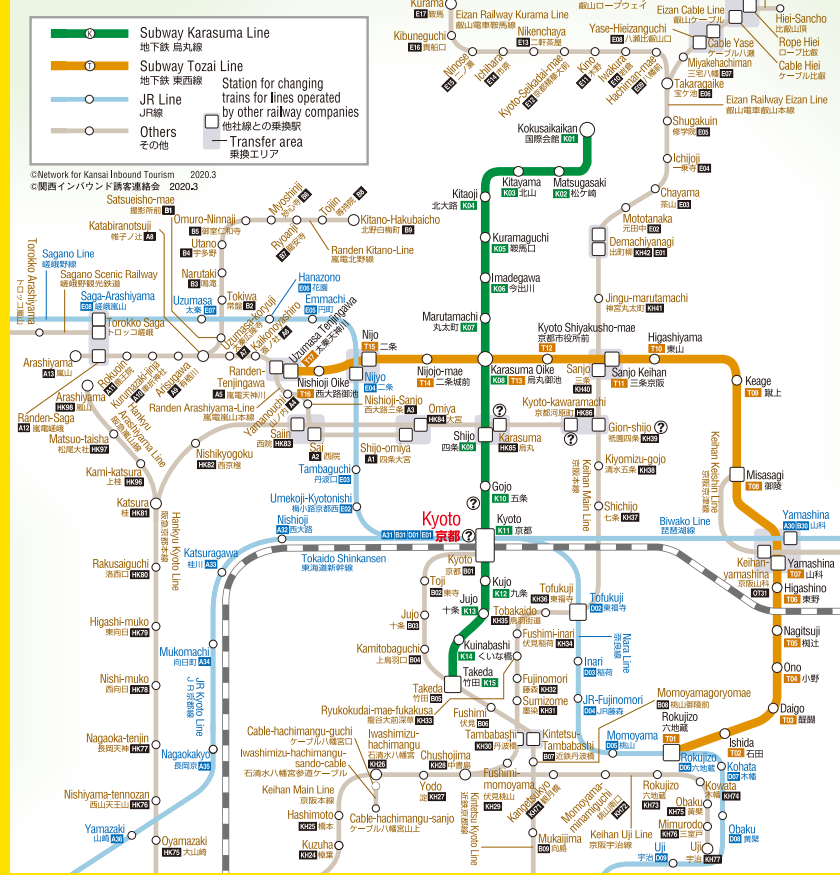

เยี่ยมไปเลย! ค้นไข
ศูนย์บริการข้อมูลนักท่องเที่ยวหลัก
ในภูมิภาคคันไซ

- โอซาก้า**
 - ศูนย์บริการข้อมูลนักท่องเที่ยวคันไซ ที่อาคารคานานานาชาติคันไซ เวลาให้บริการ 07:00 - 22:00 น. เปิดทุกวัน โทร. 072-456-6160
 - สายด่วนบริการที่ข้อมูลประจำทางและรถไฟใต้ดินโอซาก้า เวลาให้บริการ 08:00 - 21:00 น. เปิดทุกวัน โทร. 06-6582-1400 สำหรับสอบถามข้อมูลทางโทรศัพท์เท่านั้น
 - บริการข้อมูลนักท่องเที่ยวโอซาก้า ศูนย์บริการท่องเที่ยวโอซาก้า, บริษัททางเดินลง ชั้น 1 สถานี JR โอซาก้า เวลาให้บริการ 07:00 - 23:00 น. เปิดทุกวัน เวลาจำหน่ายตั๋ว 08:00 - 22:00 น.
 - บริการข้อมูลนักท่องเที่ยวอุมะะ ชั้น 1 สถานีรถไฟ อุมะะ เวลาให้บริการ 09:00 - 20:00 น. วันที่ 31 ธ.ค. - 3 ม.ค. 10:00 - 18:00 น. เปิดทุกวัน
 - ศูนย์ข้อมูลท่องเที่ยวอิวะ, โอซาก้า - อุมะะ ชั้น 1 สถานีอิวะ โอซาก้า-อุมะะ เวลาให้บริการ 08:00 - 17:00 น. เปิดทุกวัน
 - เคาน์เตอร์บริการข้อมูลนักท่องเที่ยวคิตาอามะ ฮาคุซึ ชั้น 3.5 อาคารวี ท่างสรรพสินค้าคิตาอามะ เวลาเปิดให้บริการ 10:00 - 20:30 น. ปิดวันที่ 1 ม.ค. โทร. 06-6625-2021

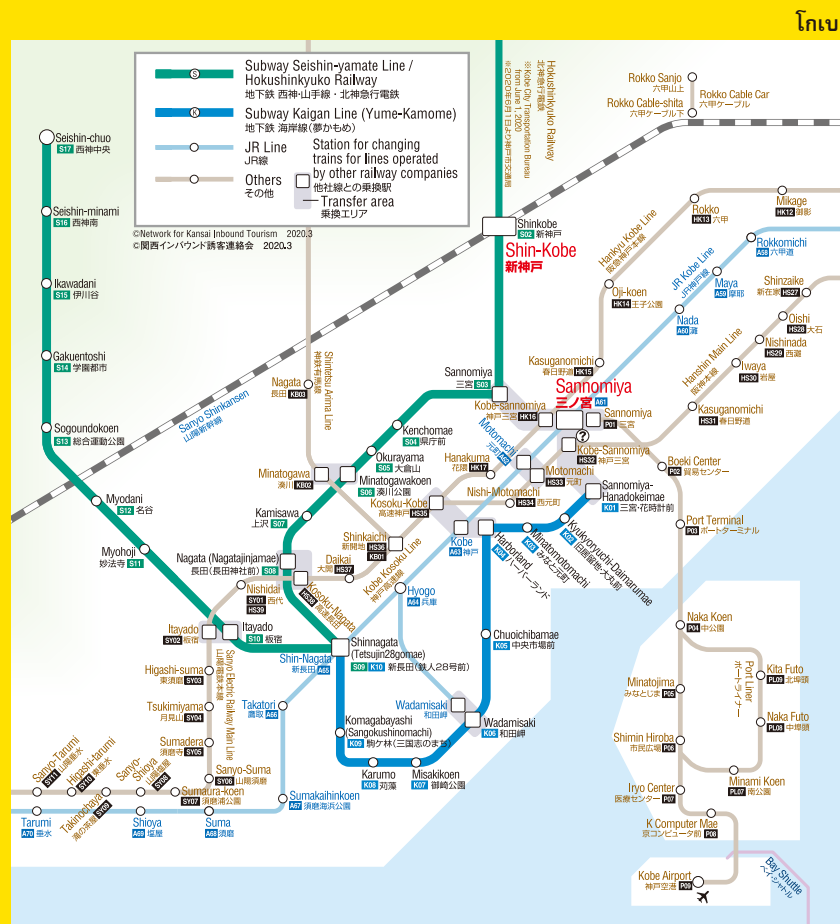

โกเบ

- เกียวโต**
 - ศูนย์บริการข้อมูลนักท่องเที่ยวเกียวโต (Kyo Navi) ชั้น 2 อาคารสถานีเกียวโต เวลาให้บริการ 08:30 - 19:00 น. ปิดทุกวัน โทร. 075-343-0548
 - ศูนย์บริการข้อมูลนักท่องเที่ยวคันไซ, เกียวโต ชั้น 3F เกียวโตทาวเวอร์ เวลาให้บริการ 10:00 - 18:00 น. เปิดทุกวัน (ปิดวันที่ 30 ธ.ค. - 2 ม.ค.) โทร. 075-341-0280
 - ศูนย์บริการข้อมูลนักท่องเที่ยวอิวะ, เกียวโต ชั้น B1 สถานีอิวะ เกียวโต-คาวาระมาจิ เวลาให้บริการ 08:30 - 17:00 น. เปิดทุกวัน
 - ศูนย์บริการข้อมูลนักท่องเที่ยวคางะ, เกียวโต ชั้น B1 สถานีคางะ กิอง-ชิโจ เวลาให้บริการ 09:30 - 18:30 น. เปิดทุกวัน
- โกเบ**
 - ศูนย์บริการข้อมูลนักท่องเที่ยว ชั้น B1 บริเวณใต้ของประตูคิตะโนะฮอนชู JR ชั้นในและชั้นล่างของสถานีรถไฟคิตะโนะฮอนชู ชั้นในและชั้นล่าง เวลาให้บริการ 09:00 - 19:00 น. (วันที่ 31 ธ.ค. - 2 ม.ค. เวลา 09:00 - 15:00 น.) เปิดทุกวัน โทร. 078-322-0220

เวลาทำการอาจแตกต่างกันขึ้นอยู่กับสถานการณ์การแพร่กระจายของเชื้อ
สำหรับข้อมูลล่าสุด โปรดเยี่ยมชมเว็บไซต์หรือติดต่อศูนย์บริการข้อมูลใน
แต่ละพื้นที่

©2020 Network for Kansai Inbound Tourism
* ห้ามไม่ให้พิมพ์ซ้ำหรือคัดลอกข้อมูลในเอกสารนี้
โดยไม่ได้รับการอนุญาตก่อนเผยแพร่



ลักษณะรถไฟในญี่ปุ่น

- สำหรับขึ้นรถไฟ ท่านจำเป็นต้องซื้อตั๋วกระดาษ หรือบัตร IC ที่มียอดเงินที่เติมไว้ล่วงหน้าอย่างเพียงพอ
- ในรถไฟด่วนประเภท Limited express บางสาย นอกจากตั๋วโดยสารธรรมดาแล้ว ท่านจำเป็นต้องมีตั๋วโดยสารพิเศษสำหรับรถไฟด่วนประเภท Limited express
- ในรถไฟด่วนประเภท Limited express บางสาย จำเป็นต้องจองที่นั่ง และจะมีหมายเลขที่นั่งและโบกี้กำกับบนตั๋วที่นั่ง

เกี่ยวกับบัตร IC

เมื่อเติมเงินบัตร IC ให้เพียงพอกับแผนการเดินทางของท่านแล้ว ท่านจะสามารถขึ้นรถไฟ รถไฟใต้ดิน รถประจำทาง และสามารถชำระค่าบริการขนส่งสาธารณะอื่น ๆ ได้อีกด้วย เพียงแค่สแกนบัตร IC ทั้งขาเข้าและขาออก

1 ซื้อตั๋ว (ตั๋วสำหรับโดยสาร) หรือบัตร IC

มี 2 วิธีสำหรับซื้อตั๋ว หรือบัตร IC : ซื้อกับเจ้าหน้าที่สถานีที่ช่องบริการ และซื้อผ่านเครื่องจำหน่ายตั๋วอัตโนมัติ

วิธีใช้เครื่องจำหน่ายตั๋วอัตโนมัติ

◎ การซื้อตั๋ว

1. ตรวจสอบราคาสถานีปลายทาง จากตารางค่าโดยสารที่อยู่เหนือเครื่องจำหน่ายตั๋วอัตโนมัติ
2. ใส่เงินตามราคาค่าโดยสารเข้าที่เครื่อง จากนั้นเลือก ค่าโดยสารของสถานีปลายทาง และอย่าลืมรับเงินทอน หลังชำระเงิน

ไปยังช่องใส่ตั๋ว

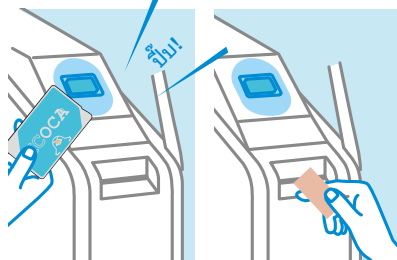

ช่องใส่ตั๋วในสถานีรถไฟส่วนใหญ่จะเป็นระบบอัตโนมัติ ท่านสามารถผ่านเข้าไปได้ด้วยตั๋วกระดาษเข้าไปในช่องใส่ตั๋วหรือสแกนบัตร IC ตรงที่ช่องสแกนบัตร

◎ การซื้อบัตร IC (ในกรณีที่เป็นบัตร ICOCA)

1. หาต้องการเปลี่ยนเป็นภาษาอังกฤษให้กดที่ปุ่ม "English"
2. กด "IC card purchase" (ซื้อบัตร IC) บนหน้าจอ
3. ใส่เงินสดจำนวน 2,000 เยน ซึ่งจะมีค่ามัดจำบัตร จำนวน 500 เยน ดังนั้นท่านจะมียอดเงินอิเล็กทรอนิกส์เป็นจำนวน 1,500 เยน

* เมื่อคืนบัตร ท่านจะได้รับเงินมัดจำคืน จำนวน 500 เยน

วิธีเติมเงินบัตร IC ผ่านเครื่องอัตโนมัติ

1. ใส่บัตรเข้าไปยังช่องใส่บัตร ที่อยู่ด้านขวาบนของเครื่อง
2. เลือกจำนวนเงินที่ท่านต้องการเติมเงิน จากยอดเงินที่ขึ้นบนหน้าจอ
3. ใส่เงินสดตามจำนวนที่ท่านเลือก
4. หยิบบัตรที่เติมเงินเสร็จแล้ว

ขั้นตอนการดำเนินการอาจแตกต่างกันไปตามชนิดของเครื่อง หากท่านประสบปัญหา กรุณาติดต่อเจ้าหน้าที่ประจำสถานี



2 ไปยังชานชาลาที่ท่านต้องการขึ้นรถไฟ

ตรวจสอบหมายเลขชานชาลาของรถไฟและหมายเลขประตูรถไฟที่ป้ายแสดงข้อมูลการเดินทางรถไฟ ฯลฯ จากนั้นต่อแถว ณ จุดที่กำหนดไว้ เมื่อรถไฟมาถึง ให้ผู้โดยสารทั้งหมดที่อยู่ด้านในรถไฟออกมาก่อน แล้วจึงขึ้นรถไฟตามแถวอย่างเป็นระเบียบ



ป้ายแสดงข้อมูลรถไฟ ที่กำลังจะมาเทียบชานชาลา รอรถไฟตรงตำแหน่งที่ระบุไว้

ตรวจสอบเวลารถไฟขบวนที่ท่านต้องการจะขึ้นได้ที่ตารางแสดงเวลาเดินทาง

POINT เกร็ดการเดินทาง : ชื่อสถานี

ชื่อสถานีอาจมีชื่อที่คล้ายกันแต่อยู่ห่างกัน หรือ อาจมีชื่อสถานี ที่แตกต่างกัน แต่สามารถเดินทางถึงกันได้



POINT ประเภทรถไฟ

รถไฟญี่ปุ่นมีชื่อเรียกที่แตกต่างไปตามบริษัทรถไฟ มีทั้ง "Limited express" "Rapid" และ "Express" นอกจากนี้ ยังมีรถไฟบางสายที่วิ่งเส้นทางเดียวกัน แต่จอดคนละสถานี ในรถไฟประเภท Limited express บางสาย ท่านจำเป็นต้องจ่ายค่าธรรมเนียมพิเศษนอกเหนือไปจากค่าโดยสารปกติ หากมีข้อสงสัยประการใด กรุณาตรวจสอบรายละเอียดกับเจ้าหน้าที่ประจำสถานี



แนะนำการเปลี่ยนขบวนรถไฟในคันไซ (แผนที่ชั้นใต้ดิน)

บริเวณโอซาก้า

รถไฟใต้ดินโอซาก้า : สถานีอุเมดะ, นิชิ-อุเมดะ, ฮิคาชิ-อุเมดะ
ฮันชิน : สถานีโอซาก้า-อุเมดะ, ฮังคิว : สถานีโอซาก้า-อุเมดะ
JR-West : สถานีโอซาก้า, สถานีคิตะชินจิ แนะนำการเปลี่ยนขบวนรถไฟ



บริเวณเกียวโต

รถไฟใต้ดิน : สถานีเกียวโต, รถไฟสายคินเท็ตสึ : สถานีเกียวโต
JR-West : สถานีเกียวโต แนะนำการเปลี่ยนขบวนรถไฟ

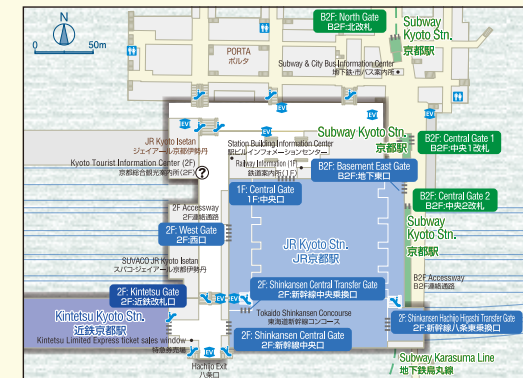

บริเวณโกเบ

รถไฟใต้ดิน : สถานีชินโนะมิยะ, สถานีชินโนะมิยะ-ฮะนะดะเค-มาเอะ
ฮังคิว : สถานีโกเบ-ชินโนะมิยะ,
ฮันชิน : สถานีโกเบ-ชินโนะมิยะ, พอร์ตไลน์เนอร์ : สถานีชินโนะมิยะ,
JR-West : สถานีชินโนะมิยะ แนะนำการเปลี่ยนขบวนรถไฟ

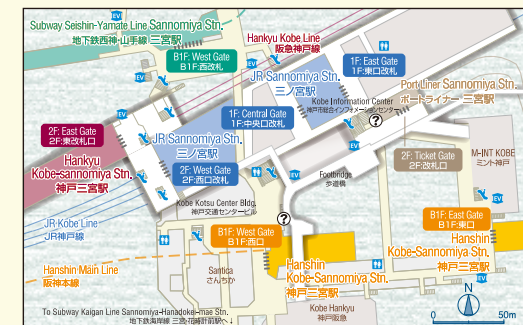

รถไฟใต้ดินโอซาก้า : สถานีนันมะ, คินเท็ตสึฮันชิน : สถานีโอซาก้า-นันมะ,
ฮังคิว : สถานีนันมะ, JR-West : สถานี JR-นันมะ แนะนำการเปลี่ยนขบวนรถไฟ



คำอธิบายภาพ

- ❓ ข้อมูลท่องเที่ยว
- ||||| ช่องใส่ตั๋ว
- 🚶 บันไดเลื่อน
- 🚶 ลิฟต์
- 🚻 ห้องน้ำ
- 📺 ชั้นดิน
- ➕ ทางเดินใต้ดิน
- ทางรถไฟ (บนดิน)
- - - ทางรถไฟ (ใต้ดิน)



ลักษณะรถประจำทางญี่ปุ่น

- ในการขึ้นรถประจำทาง ท่านจะต้องมีเงินสด หรือตั๋ว หรือบัตร IC (ในรถประจำทางบางสาย อาจไม่สามารถใช้บัตร IC ได้)
- กรุณาหลีกเลี่ยงที่จะชำระเงินด้วยธนบัตรมูลค่าสูง (ธนบัตรใบละ 5,000 หรือ 10,000 เยน) ในรถประจำทางบางคัน จะไม่ทอนเงิน หากท่านเตรียมตามจำนวนเงินที่พอดีไว้ล่วงหน้า ก็จะทำให้การชำระเงินของท่านสะดวกขึ้น
- ตารางค่าโดยสารจะแตกต่างกันที่พื้นที่และบริษัทรถประจำทาง บ้างก็เป็นค่าโดยสารราคาเดียว บ้างก็เป็นค่าโดยสารตามท้องที่อื่น ๆ เป็นต้น ซึ่งมีทั้งแบบที่ผู้โดยสารจะต้องชำระเงินตอนขึ้นรถทันที และแบบที่ชำระเงินตอนลงรถ
- โดยทั่วไป การเดินทางจะเปลี่ยนไปตามวันปกติ วันเสาร์และวันหยุดราชการ กรุณาตรวจสอบวันและเวลา ให้แน่นอนออกก่อนเดินทาง

1 จุดขึ้นรถประจำทาง

จุดขึ้นรถประจำทาง (ป้ายรถประจำทาง) จะมีลักษณะแตกต่างกันไปตามจุดหมายปลายทาง หมายเลขรถประจำทางจะอยู่เหนือที่นั่งคนขับ และอยู่ที่ด้านข้างรถประจำทาง ตรวจสอบให้แน่ชัดว่ารถที่ท่านโดยสารอยู่นั้นจะไปยังจุดหมายของท่าน ประตุนั่งจะมีไว้เพื่อขึ้นรถส่วนอีกประตูหนึ่งมีไว้เพื่อลงรถเท่านั้น ตำแหน่งประตู (หน้าหลัง) ขึ้นอยู่กับรถประจำทาง

ในรถประจำทางบางสาย ผู้โดยสารต้องชำระเงินเมื่อขึ้นหรือลงจากรถ หากสังเกตเห็นตัวอยู่บริเวณทางขึ้นรถให้หยิบตัวนั้นเพื่อใช้ทอนจ่ายเงิน หากท่านต้องการที่จะชำระค่าโดยสารด้วยบัตร IC สามารถสแกนบัตรได้ หากท่านต้องการชำระค่าโดยสารด้วยเงินสด ให้ท่านใส่เงินลงในช่องใส่ค่าโดยสารแล้วตามด้วยตัว

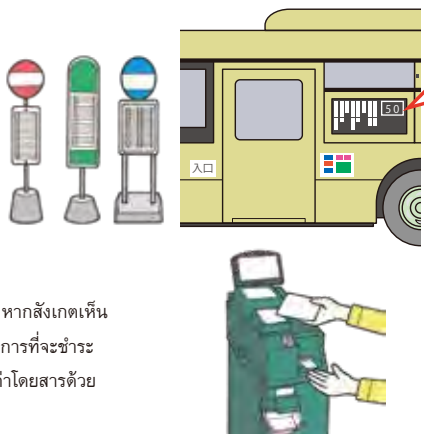

หมายเลขที่แสดงอยู่ด้านหน้าหรือด้านข้างรถประจำทาง คือ หมายเลขแสดงสายรถประจำทาง

2 จุดสำคัญเวลาลงจากรถ

เมื่อท่านต้องการลงไปยังถัดไป ให้ท่านกดปุ่มที่อยู่ข้างที่นั่งหรือราวจับ เพื่อบอกคนขับรถว่าท่านต้องการลง

โดยสามารถตรวจสอบค่าโดยสารได้จากหมายเลขบนตัวที่ท่านได้รับตอนขึ้นรถเตรียมเงินเพื่อชำระและต่อแถวเพื่อเตรียมพร้อมที่จะลงจากรถ วิธีการชำระเงินให้ใส่เงินและตัวลงในช่องค่าโดยสาร หากท่านต้องการชำระด้วยบัตร IC ให้สแกนบัตรตรงที่สแกนบัตร



หากไม่มีผู้โดยสารท่านใดกดปุ่มรถจะไม่จอดในป้ายถัดไป

หากมีตัวออกมาให้ตรวจสอบค่าโดยสารจากหมายเลขบนตัวของท่าน



ลักษณะแท็กซี่ในญี่ปุ่น

- สามารถชำระเงินด้วยเงินสดและบัตรเครดิต แต่บางบริษัท อาจไม่รับบัตรเครดิต กรุณาตรวจสอบกับคนขับเมื่อขึ้นรถ
- มีค่าโดยสารช่วงแรกสำหรับวิ่งไปในระยะหนึ่ง (เช่น 640 เยนสำหรับ 2 กิโลเมตรแรก) ท่านจะต้องจ่ายราคา นี้ แม้ว่าท่านจะใช้บริการในระยะที่สั้นกว่าก็ตาม
- ในญี่ปุ่น ท่านไม่จำเป็นต้องให้ทิปคนขับ

1 จุดสำคัญเมื่อขึ้นรถแท็กซี่

รถแท็กซี่จำนวนมากมักจะจอดเรียงกันอยู่เพื่อรอรับผู้โดยสารในสถานที่ใหญ่ ๆ หรือในโรงแรม นอกจากนี้ยังสามารถเรียกรถแท็กซี่ที่วิ่งอยู่บนถนนที่ญี่ปุ่นรถแท็กซี่มีหลายสี หลายชนิด จะมีจุดสังเกตอยู่ที่ไฟบนหลังคา ถ้าไฟสว่าง หมายถึงรถคันนั้นว่าง

คนขับรถจะเป็นคนบังคับประตูรถ ที่จะเปิดปิดได้โดยอัตโนมัติ โดยทั่วไปผู้โดยสารจะนั่งอยู่ที่ด้านซ้ายของเบาะหลัง หากมีผู้โดยสารหลายคนอาจจะต้องมีคนหนึ่งไปนั่งเบาะข้างคนขับ ซึ่งประตูจะไม่ใช้แบบอัตโนมัติให้ทำการเปิดปิดเบา ๆ



สัญลักษณ์แสดงจุดขึ้นรถแท็กซี่



ถ้าไฟบนหลังคาสว่างหมายความว่าแท็กซี่คันนั้นว่าง

ประตูจะเปิดปิดอัตโนมัติ ท่านไม่จำเป็นต้องทำการเปิดปิดเอง



2 จุดสำคัญเมื่อลงจากรถแท็กซี่

ค่าโดยสารจะขึ้นที่มีเตอร์ ทันทีที่ท่านชำระเงินด้วยเงินสดหรือบัตรเครดิต ประตูทางด้านซ้ายก็จะเปิดอัตโนมัติ กรุณาอย่าเปิดประตูด้านขวาเพราะอาจเกิดอันตราย ซึ่งผู้โดยสารจะต้องทำการแจ้งสถานที่ที่จะให้รถจอดและก่อนลงจากรถ กรุณาตรวจสอบว่าสิ่งสิ่งของอะไรหรือไม่



ประตูจะเปิดปิดอัตโนมัติ ท่านไม่จำเป็นต้องทำการเปิดปิดเอง



มาเรียนรู้มารยาททางสังคมของญี่ปุ่นกันเถอะ!



เมื่อเดินทางโดยรถสาธารณะ

หลีกเลี่ยงที่จะคุยโทรศัพท์ หรือพูดคุยเสียงดังบนรถไฟ หรือรถประจำทาง



ร้านอาหาร

ในแบบบุฟเฟต์ ไม่ควรที่จะตักอาหารในปริมาณมากเกินไปกว่าปริมาณที่ท่านสามารถรับประทานหมดได้

ที่ญี่ปุ่นท่านไม่ต้องให้ทิป ไม่มีธรรมเนียมให้พนักงานเสิร์ฟรับทิป



ออนเซ็น หรืออ่างอาบน้ำสาธารณะ

ก่อนที่จะแช่ตัวลงไปในอ่าง ท่านต้องชำระล้างร่างกายของท่านให้สะอาดก่อน

ห้ามนำผ้าเช็ดตัวจุ่มลงในอ่างน้ำ



ห้องน้ำ

ห้ามเหยียบบนที่นั่งชักโครก

หลังจากใช้กระดาษชำระแล้วให้ทิ้งลงในชักโครก ส่วนขยะอื่น ๆ ให้ทิ้งลงในถังขยะที่อยู่ในห้องน้ำ



point

ชื่อและสัญลักษณ์ห้องน้ำ

ชื่อเรียกห้องน้ำในญี่ปุ่นอาจแตกต่างกันไปตามที่ตั้งและสภาพแวดล้อม

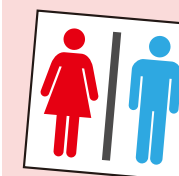

สัญลักษณ์ห้องน้ำโดยทั่วไปจะติดไว้ด้านซ้าย แต่ก็อาจจะมีสัญลักษณ์อื่น ๆ ด้วยเช่นกัน



และยังมีอีกชื่อเรียก "ห้องน้ำ" ในแบบอื่น ๆ อีก



เมื่อประสบภัย

พูดกับคนญี่ปุ่น

พูดกับคนญี่ปุ่นที่อยู่รอบตัวท่าน โดยใช้อุปกรณ์ช่วยเหลือต่าง ๆ เมื่อประสบภัย การเตรียมปากกาและกระดาษไว้ จะทำให้ท่านสื่อสารได้สะดวกขึ้น

ภาษาไทย

ฉันควรจะอยู่ที่ไหน? หรือว่าฉันควรย้ายไปที่ปลอดภัย?

แถวนี้มีความเสี่ยงที่จะเกิดสึนามิไหม? มีสัญญาณเตือนสึนามิไหม?

ขอฉันตามคุณไปสักพักได้ไหม?

เมื่อก็มีประกาศอะไร?

ฉันกำลังไปที่...อยู่ ฉันสามารถ...ภายใต้สถานการณ์นี้ได้หรือไม่?

รบกวนใช้สมาร์ตโฟนของคุณเพื่อเปิดเว็บไซต์นี้ได้ไหม?

อพยพไปด้วยกันตามฉันมา

คุณควรอยู่ที่ไหนสักพัก

กรุณาออสักครู่ ฉันจะเช็คข้อมูล

ขอโทษ ฉันไม่สามารถบอกอะไรคุณได้ เพราะฉันยังไม่มีความข้อมูลที่ชัดเจน

話しかけられた日本人の方へ

分かる範囲で、お手伝いをお願いします。ただし、答えがご自身も分からない場合は、はっきりとお伝えください。下段は、回答の際に指を差してご利用ください。

日本語

ここで待機すべきですか? どこかに避難した方がいいですか?

このあたりで、津波がくるおそれがありますか? 津波警報は出ていますか?

しばらく、あなたに付いて行って、行動をとるにしても良いですか?

今、どういうことがアナウンスされていますか?

私は〇〇に向かってます。現在の状況で〇〇に行くことはできますか?

あなたのスマートフォンで、このサイトを見せてもらえますか?

いっしょに避難しましょう。付いてきてください。

しばらくこの場で待機するのがよいです。

確かな情報を調べてみますので、数分お待ちください。

私もまだ状況がよくわからず、確かなことをお伝えできません。

Safety Tips

แอปพลิเคชันที่ไม่เสียค่าบริการ ซึ่งมีวัตถุประสงค์เพื่อแจ้งข้อมูลฉุกเฉินต่าง ๆ เช่น แผ่นดินไหว, สึนามิ, ภูเขาไฟระเบิด และ ข้อมูลอื่น ๆ รวมถึง ปรากฏการณ์ทางธรรมชาติ



JAPAN OFFICIAL TRAVEL APP

ข้อมูลและข่าวเฝ้าระวังที่เชื่อถือได้ เพื่ออำนวยความสะดวกในการเดินทาง ในญี่ปุ่นของท่าน



For your safe travel

เช็คข้อมูลในเว็บบไซต์ต่อไปเพื่อติดตามข่าวสารเกี่ยวกับการคมนาคมที่อาจเกิดเหตุล่าช้า ซึ่งอาจกระทบต่อแผนการเดินทางของท่าน



เบอร์โทรศัพท์ฉุกเฉิน

ตรวจสอบข้อมูลการติดต่อไว้ล่วงหน้า จะทำให้ท่านไม่ตื่นตระหนกเมื่อเกิดเหตุการณ์ฉุกเฉิน

เบอร์โทรศัพท์ เพื่อเรียกรถพยาบาล

119

เบอร์โทรศัพท์ เพื่อเรียกรถตำรวจ

110

เบอร์โทรศัพท์ เพื่อแจ้งบัตรเครดิตสูญหาย

บริษัทบัตรเครดิต

อเมริกัน เอ็กซ์เพรส 0120-020-120 มาสเตอร์การ์ด 00531-11-3886
ไดเนอร์ส คลับ 0120-074-024 วีซ่า การ์ด 00531-11-1555
JCB 0120-794-082 ยูเนียน เพย์ 0034-800-800-287

ชนิดตัวที่เป็นบัตร IC พร้อมสิทธิพิเศษ

KANSAI ONE PASS



เยี่ยมชมเว็บไซต์ "KANSAI ONE PASS" เพื่อดูสิทธิประโยชน์และร้านค้าที่ร่วมรายการ ท่านอาจได้รับส่วนลด เมื่อแสดงบัตร KANSAI ONE PASS



เพียงแตะบัตรที่ช่องใส่ตั๋วเท่านั้น ท่านจะพร้อมเดินทาง

ใช้เพื่อเดินทางโดยรถไฟสาย JR, รถไฟใต้ดิน, การเดินทางส่วนตัวโดยรถไฟ และรถประจำทาง

ไม่จำเป็นต้องซื้อตั๋วทุกครั้งเมื่อต้องขึ้นรถไฟ ท่านสามารถใช้ได้ตลอดเพราะไม่มีวันหมดอายุ



ท่านจะได้ส่วนลดตามสถานที่และร้านค้าต่าง ๆ มากมาย เมื่อท่านแสดงบัตร

หมายเหตุ * เมื่อแสดงบัตร KANSAI ONE PASS ที่ สถานที่และร้านค้าต่าง ๆ ที่ร่วมรายการจะมีส่วนลดมากมาย * เข้าร่วมเว็บไซต์ KANSAI ONE PASS (http://kansai.onepass.com) เพื่อรับข้อมูลที่เป็นสิทธิประโยชน์ * หากบัตร KANSAI ONE PASS ของท่านมีปัญหา ท่านจะได้รับบัตรใหม่ที่มีสัญลักษณ์มาตรฐาน ICOCA design หลังจากที่ท่านแจ้งเรื่องไปที่สำนักงาน JR West, เคฮัน, คินเท็ตสึ, นังโง, รถไฟใต้ดินโอซาก้า, สำนักงานการเดินรถประจำทางเมืองโอซาก้า, สำนักงานการเดินรถประจำทางเมืองเกียวโตที่มีสัญลักษณ์ ICOCA กำกับ ท่านจะได้รับบัตรใหม่ในวันถัดไป แต่โปรดทราบว่าท่านจะไม่สามารถได้รับสิทธิพิเศษจากบัตรใหม่ที่มีสัญลักษณ์มาตรฐาน ICOCA โปรดทราบ ส่วนลดต่าง ๆ อาจถูกยกเลิกหรือเปลี่ยนแปลง โดยที่ไม่ต้องแจ้งให้ทราบล่วงหน้า



KANSAI Wi-Fi (Official)

ท่านสามารถต่อ Wi-Fi ได้ฟรีด้วยการสัมผัสเพียงครั้งเดียว แอปพลิเคชันนี้จะทำให้ท่านสนุกและสะดวกกับการเดินทางในภูมิภาคคันไซ

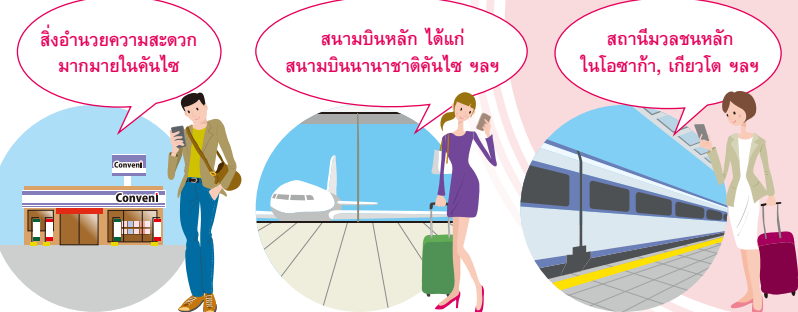

จุดให้บริการ Wi-Fi 30,000 แห่งในคันไซ



หรือค้นหาแอปพลิเคชันจาก App store kansai wi-fi



มารยาทในการ ท่องเที่ยวแบบใหม่

การเดินทางท่องเที่ยวที่สนุกและปลอดภัย
หลีกเลี่ยงความเสี่ยงในการติดเชื้อ



อย่าลืม ตรวจสอบสถานการณ์
ของจุดหมายปลายทาง



ใส่หน้ากาก ตัวเองก็มั่นใจ
รอบข้างก็มั่นใจ



ถึงจะสนุกยังไง แต่ต้อง
พยายามงดการสนทนาในรถไฟ



หากเดินทาง ต้องล้างมือและ
ใช้แอลกอฮอล์ฆ่าเชื้อ



ถ้ารถแน่น อย่าเพิ่งไป
รออีกสักพักค่อยไป



ทักทายกันด้วยรอยยิ้ม
แทนการจับมือ



พูดคุยให้พอดี
เปล็ดเปลื่นกับอาหาร

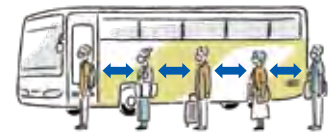

ถ้าต่อแถวสบาย ๆ โดยทิ้งระยะห่าง
ก็จะทำให้รู้สึกสบายใจไม่อดัด



ทำการระบายอากาศอยู่บ่อย ๆ
สูดอากาศภายนอกที่สดชื่น



การตรวจเช็คสภาพร่างกายทุกเช้า
เป็นเทรนด์การท่องเที่ยวแบบใหม่



เลือกของฝากโดยใช้สายตา
ไม่ใช่สัมผัสสัมผัส

ความร่วมมือของทุกท่านจะทำให้เดินทางได้อย่างปลอดภัยและสนุกสนาน